

令和5年度の事業報告書

令和5年4月1～令和6年3月31日

特定非営利活動法人
あやべ福祉ボランティア

1 事業の成果

あやべ福祉ボランティアを構成する2つの事業体の1つは、福祉移送・病院介助などに取り組む「ボランティア部門」
2つ目は、綾部市の指定管理者として綾部市清山荘の管理・運営を行う「せいざん部門」です。
福祉移送部門では、ボランティア運転手の高齢化が進み、後継者育成が急務になってきたため、話し合いを持ち
よりよい方向を見つけないと努力をしています。
特に市民に受け入れてもらえる運転、車椅子の移送(94人)、透析患者(約28人)「安心・安全」をもつように信頼
される移送サービスに取り組んでまいりました。
清山荘について、新型コロナウイルスも第5類へと移行し、来場者も徐々に戻りつつあり昨年度に比べ18,681人と微増
ですが、前年度を更新しました。昨年10月に大広間のリニューアル後から来場者も増加しており来年度は期待できま
す。新型コロナウイルスについては今後も最新の注意を払いながら、老人クラブ、各教室の担当者などにもお声がけをしな
来場者の回復に努めていきたいと思っています。
病院介助ボランティアにつきましては、患者様が安心して受診が出来る様勤めて、患者様方に喜んで頂き、介助部-
笑顔で頑張りました。

2 事業の実施に関する事項
(1) 特定非営利活動に関する事業

事業名 (定款に記載 した事業)	具体的な事業内容	(A) 当該事業の 実施日時 (B) 当該事業の 実施場所 (C) 従事者の人数	(D) 受益対象 者の範囲 (E) 人数	事業費の金額 (概算) (単位: 千円)
運転部	福祉移送サービスの 安定実施を図りました。 主に病院への移送	(A) 令和5年4月1日 ～令和6年3月31日 (B) 綾部市内他近隣市町村、京都市内他 (C) 実働運転会員 約66人	(D) 綾部市内在住で自分で 車に乗れない方 (E) 約1,371人	22,968 0
介助部	市立病院での病院介助 ボランティアの安定実施 を図りました。	A) 令和5年度年4月1日～ 令和6年3月31日 B) 綾部市立病院 C) 13名	(D) 市立病院外来患者 (E) 144千人	895
企画部	運営支援 ボランティア交流会 第20回 あやべ新席開催	(A) 令和5年12月10日 (B) 亀甲家 (C) 約70名 (A) 令和6年3月20日 (B) i・Tビル (C) 280名	(D) 職員・ボランティア会員 (E) 38名参加 (D) どなたでも (E) 280名	140 30
清山荘	第14 回せいざん祭り開催 日常見守り事業	令和5年10月22日 入館者数 527名	(D) どなたでも (E) 527名	210

第1号議案

令和5年度 事業報告

1、運転部

★ 福祉移送サービスの安定実施を図りました。

- ・利用会員 1,371人(3月末現在) ・総送回数37,844回※前年度40,215回
- ・実働運転会員 68人

★交通安全講習会を12月10日(日)に開催しました。

綾部警察交通課、東氏より交通安全講習、若林副理事長よりフロントエアの基本理念、安全運転講習会を行いました。

★令和5年度安全運転管理者講習会参加

令和5年8月10日	日東精工アーナ	令和5年8月25日	福知山市民交流プラザ
安全運転管理者	森井俊朗理事	副安全運転管理者	玉川弘信理事長
副安全運転管理者	若林豊理事		
副安全運転管理者	藤元雅司理事		

★綾部市からの依頼を受け、新型コロナウイルスワクチン集団接種送迎に係る移送サービスを下記の通り実施しました。

移送回数 65回

★交通安全講習会 (亀甲家)

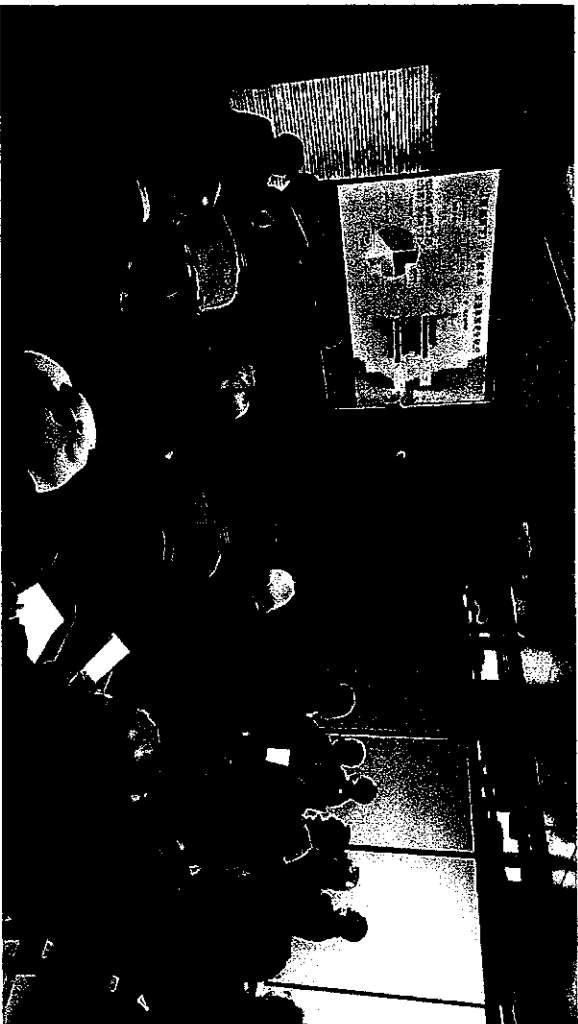

参加人数 32名



玉川理事長のあいさつ

2. 介助部

★市立病院での病院介助ボランティアの安定実施を図りました。

介助部員数 13名 ・活動時間 月～金 8時～12時30分

3. 企画部

★ボランティア交流会、令和5年12月10日開催 38名参加。

★「第20回あやべ寄席」主催(綾部市社会福祉協議会、自立支援センターいかるがの郷、綾部ローターアクトクラブ、あやべボランティア総合センターと共催)し、令和6年2月19日ITビルにて開催され、280名の来場者で賑わいました。

4. せいざん(清山荘)

★令和5年度入館者目標 30,500人 実績 18,873人 前年比 101%

令和4年度 18,681人

★令和5年度土曜日入館者数 実績 2,442人 前年比 92%

令和4年度 2,645人

(あやべ健康バージャンの会 1,732人)

★第14回 せいざん・ユニセフ祭り 実績 542人 前年比 108%

令和4年度 501人

【特記事項】

- ① 大広間の床が板の間に改修され10月2日より運用開始。
- ② 「第14回せいざん・ユニセフ祭り」を10月22日に開催大盛況でした。
- ③ 消防訓練(消火訓練)11月30日・避難訓練(令和6年3月29日)を実施しました。
- ④ 令和6年3月7日より食堂を株式会社あず木に業務委託。
- ⑤ 新しい教室なども増えました。(ワットケア)

令和5年度においては、老人会、お抹茶の会、映画を観る会、グラウンドゴルフ大会などのご利用が緩やかに戻り回復基調が見えました。

※ 老人クラブでは市老連加盟クラブの理事会に出席させて頂き多くのご利用を各町区の理事様にご利用しいし入館者は回復しました。

令和4年度	市老連加盟クラブ入館者数	284人
	非加盟クラブ入館者数	84人
令和5年度	市老連加盟クラブ入館者数	342人
	非加盟クラブ入館者数	196人

消防訓練

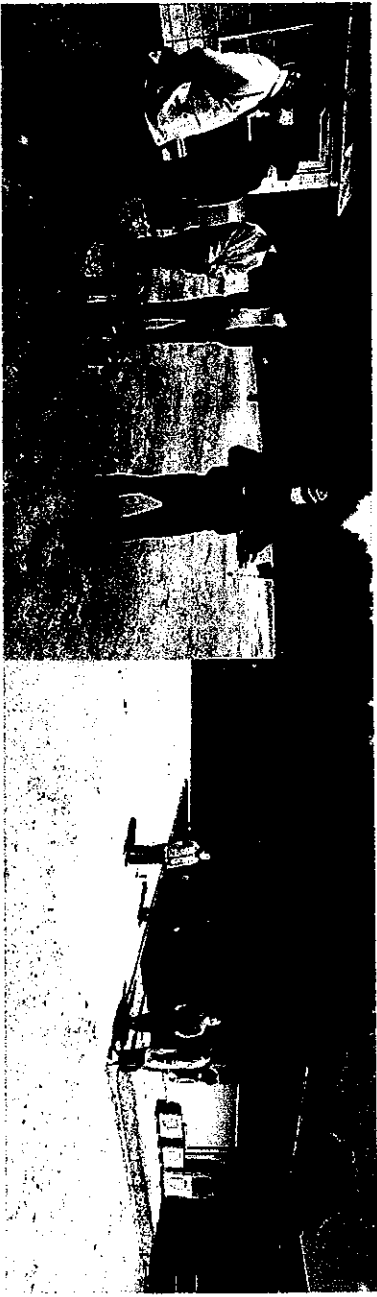

令和5年11月30日 消火訓練

令和6年3月29日 避難訓練

- 5、お助けボランティア
会員および一般市民に対する様々な生活サポート(住居リノベーション、草刈り、家の片付け、墓掃除などを有料サービスとして)を行いました。

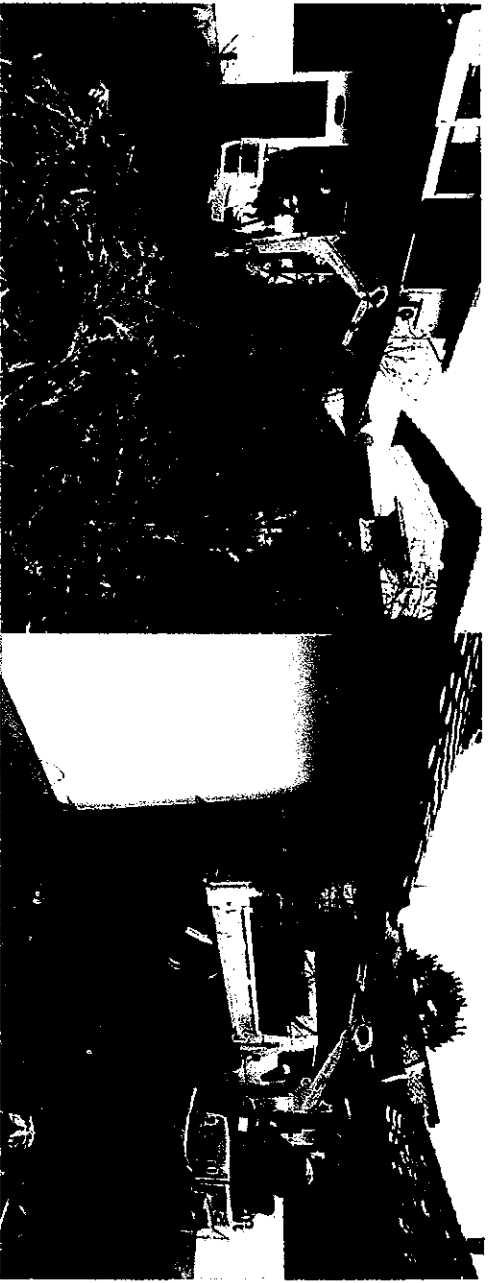

令和5年度 活動計算書

令和5年4月1日から令和6年3月31日まで

特定非営利活動法人 あやべ福祉ボランティア

(単位:円)

科 目	金 額	
2. 管理費		
(1) 人件費		
給料手当・賞与	892,143	
法定福利費	7,584	
福利厚生費	27,708	
人件費計	927,435	
(2) その他経費		
通信費	36,615	
旅費交通費	88,000	
広告宣伝費	5,500	
事務用品費	86,847	
印刷費	22,275	
理事長通信交通費	360,000	
企画部活動費	344,011	
備品購入費	1,848	
会議費	3,300	
事務委託料	417,934	
租税公課	600	
支払手数料	14,906	
雑費	1,417	
その他経費計	1,383,253	
管理費計		51,463,526
経費用計		821,941
当期経常増減額		0
III. 経常外収入		
過年度損益修正益		
経常外収入計		0
IV. 経常外費用		
雑損失		
経常外費用計		0
当期活動増減額		821,941
法人税、住民税及び事業税		121,500
当期正味財産増減額		700,441
前期繰越正味財産額		22,812,756
次期繰越正味財産額		23,513,197

令和5年度 活動計算書
 令和5年4月1日から令和6年3月31日まで
 特定非営利活動法人 あやみ福祉フロンティア
 (単位:円)

科 目	金 額	
II 経常費用		
1. 事業費		
(1) 人件費	17,389,356	
給料手当・賞与	738,106	
法定福利費	164,982	
福利厚生費		
人件費計	18,292,444	
(2) その他経費		
移送実費	6,062,000	
車両費	1,942,560	
面接交通費	129,500	
自家用車使用費	2,000,000	
燃料費補助	1,300,000	
年会費更新交通費	143,200	
配車通信費	986,000	
介助部活動費	955,200	
支部活動費	303,900	
研修費	18,983	
保険料	332,310	
通信費	497,320	
外注費	3,479,745	
材料費	18,325	
喫茶材料費	274,895	
サロンの材料費	731,614	
カラオケ通信費	590,700	
旅費交通費	291,610	
燃料費	511,282	
事務用品費	194,363	
印刷費	158,180	
備品購入費	170,679	
租税公課	827,850	
消耗品費	259,390	
保健衛生費	69,884	
コピー使用料	144,538	
新聞図書費	132,260	
広告宣伝費	77,622	
水光熱費	3,357,824	
修繕費	399,564	
保守点検料	610,830	
減価償却費	1,002,362	
事務委託費	350,966	
業務委託費	1,395,500	
事業費	537,498	
リース料	144,538	
支払手数料	139,604	
フロンティア安心保険	80,000	
雑費	237,798	
その他経費計	30,860,394	
事業費計	49,152,838	

令和5年度 活動計算書
 令和5年4月1日から令和6年3月31日まで
 特定非営利活動法人 あやむ福祉ボランティア
 (単位:円)

科 目	金 額	
I 経常収益		
1. 受取会費	60,000	
正会員受取会費		66,000
賛助会員受取会費	6,000	409,595
2. 受取寄付金		
3. 受取補助金	400,000	
綾部市(重度障害者)		
都福祉事業協会		
京都府福祉有償運送支援事業費補助金	914,000	1,314,000
4. 事業収益		
(1) 移送事業収益		
委託料	12,550,274	
会費	2,710,200	
利用料	2,417,050	
受託収入	6,063,370	
移送事業計	23,740,894	
(2) お助け事業収益		
利用料	6,039,450	
お助け事業計	6,039,450	
(3) 清山荘		
委託料	15,056,508	
利用料	2,515,810	
喫茶等	2,739,696	
大会事務費	297,183	
清山荘計	20,609,197	
事業収入計		50,389,541
5. その他収益		
受取利息	180	
雑収益	106,151	106,331
経常収益計		52,285,467

令和5年度 貸借対照表

令和6年3月31日現在

特定非営利活動法人 あやべ福祉フロンティア

(単位:円)

科 目	金 額	
I. 資産の部		
1. 流動資産		
現金	322,829	
預金	12,388,345	
保険金	8,402,462	
預金	44,495	
基金	42,437	
預金	381,842	
預金	5,450,723	
預金	15,520	
預金		27,048,653
2. 固定資産		
器具	1,507,529	
運搬	100,000	
資産		1,607,529
資産合計		28,656,182
II. 負債の部		
1. 流動負債		
未払	3,776,925	
費用	112,886	
未払	101,774	
預り	1,151,400	
負債		5,142,985
2. 固定負債		
固定		0
負債合計		5,142,985
III. 正味財産の部		
前期繰越正味財産	22,812,756	
当期正味財産増加額	700,441	
正味財産合計		23,513,197
負債及び正味財産合計		28,656,182

令和5年度 財産目録
 令和6年3月31日現在
 特定非営利活動法人 あやべ福祉フロンティア
 (単位:円)

科 目	金 額	金 額
I、資産の部		
1. 流動資産		
現 普 通 預 金	322,829	
京都北都信用金庫(フロンティア)	1,014,909	
郵便貯金(フロンティア)	3,912	
京都北都信用金庫(お助け)	3,503,177	
京都北都信用金庫(清山荘)	7,865,347	
京都北都信用金庫(山家)	1,000	
京都北都信用金庫/定期預金	6,684,620	
京都銀行/定期預金	1,717,842	
京都銀行/普通預金	44,495	
タケシロー 券他	42,437	
令和6年度分利用者保険他	381,842	
フロンティア分	5,231,360	
清山荘分	219,363	
リサイクル料	15,520	
預 け 金		27,048,653
流動資産計		
2. 固定資産		
車 両 運 搬 具		
ハイゼットカーゴ	1	
ハイゼットスローパー	1	
ハイゼットカーゴ	1	
エゾリイ	1	
エゾリイ 13号車	1,507,524	
京都北都信用金庫	100,000	
出 資		
固定資産計		1,607,529
資産合計		28,656,182
II、負債の部		
1. 流動負債		
未 払 金	3,171,151	
フロンティア運転会員自家用車使用費他	605,774	
清山荘水道光熱費他	112,886	
社会保険料他	101,774	
令和6年度分	1,151,400	
未 払 費 用		
前受利用会費		
流動負債合計		5,142,985
2. 固定負債		
負債合計		0
正味財産		5,142,985
		23,513,197

理事会組織図

令和6年度

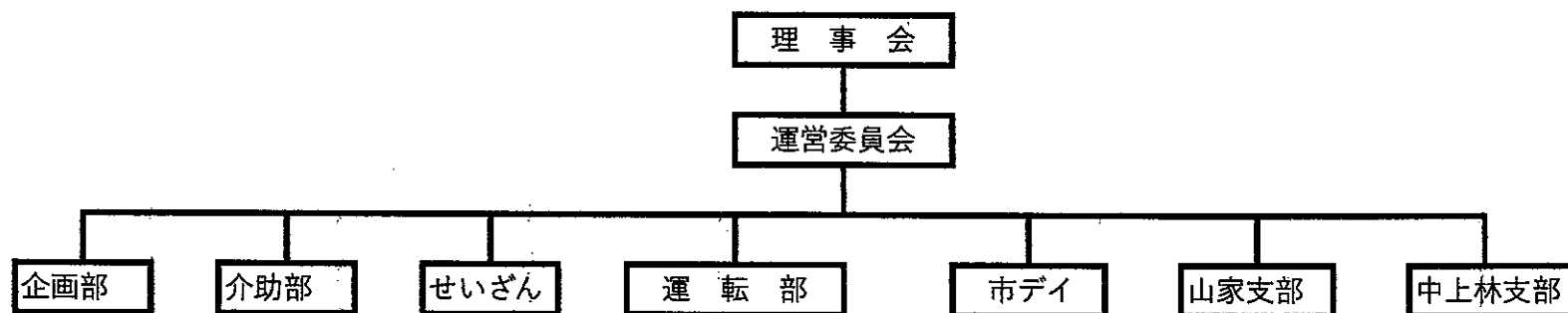

運営委員会

運営委員長	玉川 弘信
運転部長	若 林 豊
副運転副部長	西村 桂子
事務局長	森 慎一
事 務 局	柳田 美幸

担当理事

理事長・館長	玉川 弘信
副理事長	若 林 豊

介助部担当	内藤 義明
-------	-------

市デイ担当	西村 桂子
-------	-------

せいざん担当	若林 豊
--------	------

企画部担当	大 槻 悟
事 務 局	柳田 美幸

中上林支部	森井 俊朗
-------	-------

山家支部	廣瀬 泰千
------	-------

役員名簿 令和6年度

特定非営利活動法人 あやべ福祉ボランティア

役割	内容	氏名	氏名	氏名
	理事長他への助言等	四方源太郎	顧問	
	全体における総括・調整・責任	玉川 弘信	理事長	1
	運転事業における総括・調整、理事長を助ける	若林 豊	副理事長	2
	企画全般における総括・調整	大槻 悟	理事	3
	支部署務における総括・調整	森井 俊朗	理事	5
	支部署務における総括・調整	廣瀬 泰千	理事	6
	支部署務における総括・調整	内藤 義明	理事	8
	運転部長を助ける	西村 桂子	理事	9
	企画全般における総括・調整	畑 利彦	理事	10
	会計面に関する指導	志賀 幹彦	監事	11